ABSCIS
ARCHITECTEN

Abscis Architecten bvba
Jean-Baptiste de Ghellincklaan 2
B-9051 Gent

T +32 (0)9 244 60 20
info@abscis.be
www.abscis.be

ingang met luifel - fotografie Dennis De Smet

SINT-AMANDS BASISSCHOOL NOORD, KORTRIJK

- deelproject van een geïntegreerde studieopdracht voor de vernieuwing van 2 scholencampussen
- kleuterschool bestaande uit een deel nieuwbouw over 1 laag en een deel renovatie over 2 lagen
- programma: kleuterklassen, een opvangklas, een poppenklas, een slaapklas en een overdekte speelplaats
- DBFM opdracht binnen het programma Scholen van Morgen (AG Real Estate)
- laureaat Open Oproep van de Vlaams Bouwmeester

STUDIE
2011-2013

REALISATIE
2015-2017

OPDRACHTGEVER
DBFM Scholen van Morgen NV c/o
AG Real Estate COPiD

ONTWERPTEAM
Vereniging van Studiebureaus:
Abscis - Ingenium - Provoost

LIGGING
Kollegestraat 6-8
8500 Kortrijk

BRUTO OPPERVLAKTE (M²)
817 m² (gebouwen) en
536 m² (terreinen)

KOSTPRIJS
€ 1 579 083
excl.BTW en erelonen

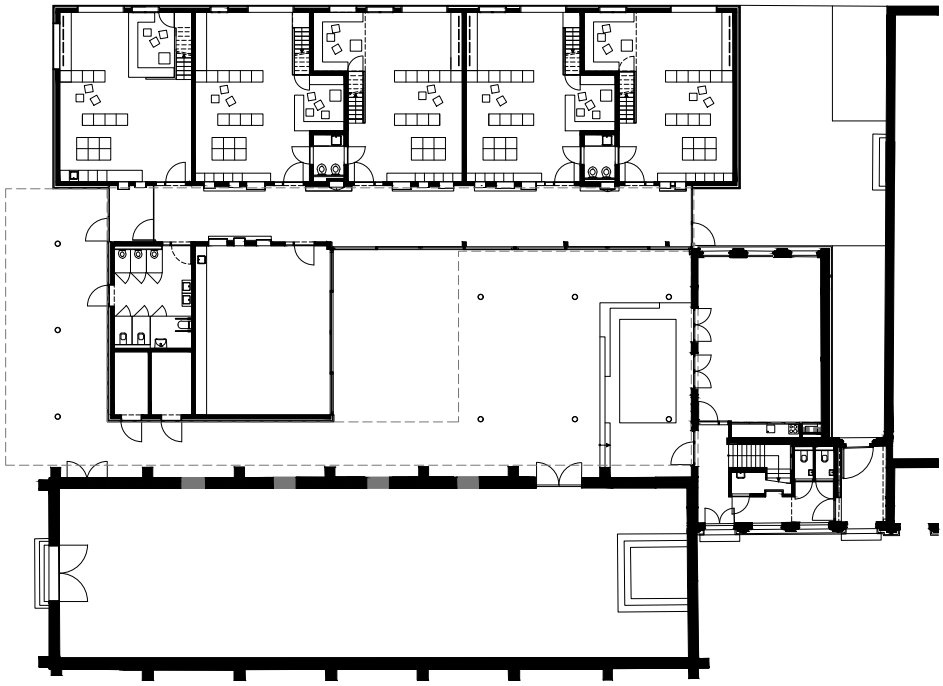

PLAN NIVO 0

ABSCIS® ARCHITECTEN

SINT-AMANDS BASISSCHOOL NOORD, KORTRIJK

De vernieuwing van scholencampus Kaai van het Guldensporencollege en de Sint-Amands Basisschool in Kortrijk kadert binnen het DBFM-programma Scholen van Morgen en kwam in 2011 als winnend ontwerp voort uit een Open Oproep van het Team Vlaams Bouwmeester.

De opdracht ontstond na de fusie van 2 Kortrijkse scholengroepen, het Sint-Amandscollege en De Pleinschool, en de daaruit voortvloeiende hervestigingsoperatie van 4 naar 2 bestaande, binnenstedelijke schoolsites: 'Campus Plein', de site van het beschermde Klooster van O.L.V. Ter Engelen (bijgenaamd 't Fort) en 'Campus Kaai', de site ontstaan uit de middeleeuwse Sint-Amandsproosdij en vroeger gekend van de inmiddels afgebroken Collegetoren.

Beide sites liggen aan de Leie, op wandelafstand van elkaar, en worden gekenmerkt door hun waardevolle historische gebouwen en groene open ruimtes. Het masterplan voor de hervestiging van de scholen vertrekt van een open campusmodel, waarbij het beschermde erfgoed en de 'verborgen tuinen' van de ommuurde kloostersites publiek toegankelijk gemaakt worden, en de verschillende scholen (basis- en secundair onderwijs) verder uitgebouwd worden als autonome en vrijstaande gebouwen of gebouwenclusters.

Dit concept werd binnen de werking en pedagogische visie van de fusieschool (met meer dan 2500 leerlingen BSO, TSO en ASO) doorgetrokken door de verschillende graden (1e, 2e en 3e graad, ASO en BSO/TSO) ook als autonome schoolentiteiten te beschouwen, met elk hun eigen directie en administratie, leslokalen, speelplaatsen, sportinfrastructuur, enz. Zo is vandaag de volledige 1e graad of 'middenschool' in 'het Fort' op Campus Plein gehuisvest, samen met het internaat en een andere basisschool. Op Campus Kaai zijn de hogere graden van het Guldensporencollege gevestigd: 3e graad TSO/BSO in het bestaande 'sokkelgebouw' van de Collegetoren aan de Leie, 3e graad ASO in de centrale, historische gebouwencluster en de 2e graad in het nieuwe schoolcomplex aan noordzijde van de campus. De Sint-Amandsbasisschool tenslotte bevindt zich aan de kant van de Kollegestraat, in het westelijke deel van de voormalige Sint-Amandsproosdij.

Bij de Sint-Amandsbasisschool Noord is een nieuwe kleuterschool gebouwd, gelegen aan de westzijde van de campus, met een afzonderlijke toegang en speelplaats aan de Kollegestraat. De school ligt met de langse gevel gericht naar het centrale campusplein. De grote luifel voor de inkomdeur maakt de toegang tot de kleuterschool herkenbaar en uitnodigend. De organisatie van de klassen is zodanig dat ze de overdekte speelplaats voor de kleinsten als het ware 'omarmt'. Dit zorgt voor de nodige

beschutting en schermt de kleuters ook af van de iets grotere kinderen van de basisschool. Door de brede gang langs de overdekte speelplaats te voorzien van grote schuiframen, kan deze bij mooi weer als uitbreiding fungeren op de speelplaats.

Op de campus kreeg de kleuterschool een eigen signatuur qua vormgeving en materiaalgebruik. De buitengevel in houten latwerk wordt gekenmerkt door een eigenzinnige ritmering van raampartijen. De kroonlijst is licht geïnclineerd, wat het speels karakter van het gebouw versterkt en tegelijkertijd toelaat om meer noorderlicht tot diep in de klassen te laten binnentreden. In de annex op de klassenhal werden een slaapklas en een poppenklas ondergebracht.